

## 1. 法人基本情報

(1)都道府県区分	(2)市町村区分	(3)所轄庁区分	(4)法人番号	(5)法人区分	(6)活動状況
10 群馬県	201 前橋市	10201	4070005001751	01 一般法人	01 運営中
(7)法人の名称	あかぎの響				
(8)主たる事務所の住所	群馬県	前橋市	富士見町小沢 1 1 7 - 6		
(9)主たる事務所の電話番号	027-288-1867	(10)主たる事務所のFAX番号	027-288-1967	(11)従たる事務所の有無	1 有
(12)従たる事務所の住所	群馬県	前橋市	富士見町小沢 1 1 7 - 7		
	群馬県	前橋市	富士見町小沢 1 1 7 - 8		
	群馬県	前橋市	富士見町田島 7 0 4		
	群馬県	前橋市	富士見町時沢 1 1 5 4 - 1		
(13)法人のホームページアドレス	http://akaginohibiki.jp		(14)法人のメールアドレス	akagi-no-hibiki_jim@honey.ocn.ne.jp	
(15)法人の設立認可年月日	平成17年10月13日		(16)法人の設立登記年月日	平成17年10月17日	

## 2. 当該会計年度の初日における評議員の状況

(1)評議員の定員	11	(2)評議員の現員	11	(3-6)評議員全員の報酬等の総額（円）	0
-----------	----	-----------	----	----------------------	---

(3-1)評議員の氏名	(3-3)評議員の任期	(3-4)評議員の所轄庁からの再就職状況	(3-5)他の社会福祉法人の評議員・役員・職員との兼務状況	(3-7)前会計年度における評議員会への出席回数
(3-2)評議員の職業				
須田 正夫 会社員	H29.4.1 ~ 4年後の定時評議員会終結の時	2 無	2 無	1
狩野 恭三 無職	H29.4.1 ~ 4年後の定時評議員会終結の時	2 無	2 無	1
横室 八重子 無職	H29.4.1 ~ 4年後の定時評議員会終結の時	2 無	2 無	1
黒田 豊 自営業	H29.4.1 ~ 4年後の定時評議員会終結の時	2 無	2 無	1
船津 常子 自営業	H29.4.1 ~ 4年後の定時評議員会終結の時	2 無	2 無	1
樺澤 壽美子 無職	H29.4.1 ~ 4年後の定時評議員会終結の時	2 無	2 無	1
前川 知三 施設職員	H29.4.1 ~ 4年後の定時評議員会終結の時	2 無	1 有	1
樺澤 由紀子 無職	H29.4.1 ~ 4年後の定時評議員会終結の時	2 無	2 無	1
木村 隆彦 施設職員	H29.4.1 ~ 4年後の定時評議員会終結の時	2 無	1 有	1
樺澤 元治 司法書士	H29.4.1 ~ 4年後の定時評議員会終結の時	2 無	2 無	1
星名 由香 施設職員	H29.9.5 ~ 4年後の定時評議員会終結の時	2 無	1 有	0

## 3. 当該会計年度の初日における理事の状況

(1)理事の定員	10	(2)理事の現員	10	(3-12)理事全員の報酬等の総額（円）	0 2 特例無
----------	----	----------	----	----------------------	---------

(3-1)理事の氏名	(3-2)理事の役職	(3-3)理事長への就任年月日	(3-4)理事の常勤・非常勤	(3-5)理事選任の評議員会議決年月日	(3-6)理事の職業	(3-7)理事の所轄庁からの再就職状況
	(3-8)理事の任期		(3-9)理事要件の区分別該当状況		(3-10)各理事と親族等特殊関係にある者の有無	(3-11)理事報酬等の支給形態
下田 健次	1 理事長（会長等含む。） H29.6.17 ~ 2年後の定時評議員会終結の時	平成21年5月23日	2 非常勤	平成29年6月17日 農業		2 無
金澤 賢	3 その他理事 H29.6.17 ~ 2年後の定時評議員会終結の時		2 非常勤	平成29年6月17日 無職	2 無	4 いずれも支給なし
青山 恭男	3 その他理事 H29.6.17 ~ 2年後の定時評議員会終結の時		2 非常勤	平成29年6月17日 無職	2 無	4 いずれも支給なし
羽鳥 宏一	3 その他理事 H29.6.17 ~ 2年後の定時評議員会終結の時		2 非常勤	平成29年6月17日 会社員	2 無	4 いずれも支給なし
下田 政喜	3 その他理事 H29.6.17 ~ 2年後の定時評議員会終結の時		2 非常勤	平成29年6月17日 無職	2 無	4 いずれも支給なし
綿貫 正美	3 その他理事 H29.6.17 ~ 2年後の定時評議員会終結の時		2 非常勤	平成29年6月17日 施設職員	2 無	4 いずれも支給なし
角田 登代美	3 その他理事 H29.6.17 ~ 2年後の定時評議員会終結の時		1 常勤	平成29年6月17日 施設職員	2 無	3 職員給与のみ支給
石関 禎子	3 その他理事 H29.6.17 ~ 2年後の定時評議員会終結の時		1 常勤	平成29年6月17日 施設職員	2 無	3 職員給与のみ支給
金子 美登里	3 その他理事 H29.6.17 ~ 2年後の定時評議員会終結の時		2 非常勤	平成29年6月17日 無職	2 無	4 いずれも支給なし
岡田 聖行	3 その他理事 H29.6.17 ~ 2年後の定時評議員会終結の時		2 非常勤	平成29年6月17日 施設職員	2 無	3 職員給与のみ支給

## 4. 当該会計年度の初日における監事の状況

(1)監事の定員	2	(2)監事の現員	2	(3-6)監事全員の報酬等の総額（円）	0
----------	---	----------	---	---------------------	---

(3-1)監事の氏名	(3-2)①監事の職業	(3-2)②監事の所轄庁からの再就職状況	(3-3)監事選任の評議員会議決年月日
	(3-4)監事の任期	(3-5)監事要件の区分別該当状況	(3-7)前会計年度における理事会への出席回数
新井 寅一	無職 H29.6.17 ~ 2年後の定時評議員会終結の時	2 無	平成29年6月17日
木暮 英夫	施設職員 H29.6.17 ~ 2年後の定時評議員会終結の時	3 社会福祉事業に識見を有する者（その他） 2 無	5 平成29年6月17日

## 5. 前会計年度・当会計年度における会計監査人の状況

(1-1)前会計年度の会計監査人の氏名（監査法人の場合は監査法人名）	(1-2)前会計年度の会計監査人の監査報酬額（円）	(1-3)前年度決算にかかる定時評議員会への出席の有無	(2-1)当会計年度の会計監査人の氏名（監査法人の場合は監査法人名）	(2-2)当会計年度の会計監査人の監査報酬額（円）
------------------------------------	---------------------------	-----------------------------	------------------------------------	---------------------------

6. 当該会計年度の初日における職員の状況

(1)法人本部職員の人数					
①常勤専従者の実数	0	②常勤兼務者の実数	0	③非常勤者の実数	0
		常勤換算数	0.0	常勤換算数	0.0
(2)施設・事業所職員の人数					
①常勤専従者の実数	29	②常勤兼務者の実数	7	③非常勤者の実数	39
		常勤換算数	7.0	常勤換算数	19.0

7. 前会計年度に実施した評議員会の状況

(1)評議員会ごとの評議員会開催年月日	(2)評議員会ごとの評議員・理事・監事・会計監査人別の出席者数				(3)評議員会ごとの決議事項
	評議員	理事	監事	会計監査人	
平成29年6月17日	10				(1) 第1号議案 平成28年度事業報告について (2) 第2号議案 平成28年度決算報告、監査報告について (3) 第3号議案 理事選任について (4) 第4号議案 監事選任について

(4)うち開催を省略した回数 0

8. 前会計年度に実施した理事会の状況

(1)理事会ごとの理事会開催年月日	(2)理事会ごとの理事・監事別の出席者数		(3)理事会ごとの決議事項
	理事	監事	
平成29年5月20日	8	2	(1) 第1号議案 平成28年度事業報告について (2) 第2号議案 平成28年度決算報告、監査報告について (3) 第3号議案 諸規定の変更について
平成29年6月17日	9	2	(1) 第1号議案 理事長の選任について (2) 第2号議案 経理規定・経理規定細則について
平成29年8月19日	9	2	(1) 第1号議案 評議員選任・解任委員の選出について (2) 第2号議案 平成29年度第1次補正予算について (3) 第3号議案 諸規定の変更について (4) 第4号議案 食事提供加算廃止に伴う、平成30年度からの食事の提供について (5) 第5号議案 評議員候補者の推薦について
平成29年12月9日	10	2	(1) 第1号議案 平成29年度第2次補正予算について (2) 第2号議案 前橋市からの借用の土地について (3) 第3号議案 諸規定の変更について (4) 第4号議案 平成30年1月からの組織体制について
平成30年2月17日	9	2	(1) 第1号議案 諸規定の変更について (2) 第2号議案 前橋市からの土地の購入について

(4)うち開催を省略した回数 0

9. 前会計年度に実施した監事監査の状況

(1)監事監査を実施した監事の氏名	金子 紀子男 新井 寅一 木暮 英夫
(2)監査報告により求められた改善すべき事項	無し
(3)監査報告により求められた改善すべき事項に対する対応	無し 無し

10. 前会計年度に実施した会計監査の状況

(1)会計監査人による会計監査報告における意見の区分	
(2)会計監査人による監査報告書	

11. 前会計年度における事業等の概要 - (1)社会福祉事業の実施状況

①-1拠点 区分コード 分類	①-2拠点 区分名称	①-3事業類型コード 分類	①-4実施事業名称			②事業所の名称					⑧年間(4月～3 月) 利用者延べ総 数 (人/年)	
		③事業所の所在地			④事業所の 土地の保有 状況	⑤事業所の 建物の保有 状況	⑥事業所単位での事業開 始年月日	⑦事業所単 位での定員				
		⑨社会福祉施設等の建設等の状況（当該拠点区分における主たる事業（前年度の年間収益が最も多い事業）に計上）										
		ア 建設費	(ア) 建設年月日	(イ) 自己資金額 (円)	(ウ) 補助金額 (円)	(エ) 借入金額 (円)	(オ) 建設費合計額 (円)	ウ 延べ床面積				
		イ 大規模修繕	(ア) - 1 修繕年月日 (1 回目)	(ア) - 2 修繕年月日 (2 回目)	(ア) - 3 修繕年月日 (3 回目)	(ア) - 4 修繕年月日 (4 回目)	(ア) - 5修繕年月日 (5 回目)	(イ) 修繕費合計額 (円)				
001	なかま	00000001	本部経理区分			法人本部						
		群馬県 前橋市	富士見町小沢 1 1 7 番地 6			1 行政からの賃借等	3 自己所有	平成18年4月1日	0	0		
		ア建設費						0				
001	なかま	02130113	障害福祉サービス事業（就労継続支援 B 型）			なかま（就労継続支援 B 型）						
		群馬県 前橋市	富士見町小沢 1 1 7 番地 6			1 行政からの賃借等	3 自己所有	平成23年1月1日	21	6,138		
		ア建設費						0				
001	なかま	02130106	障害福祉サービス事業（生活介護）			なかま（生活介護）						
		群馬県 前橋市	富士見町小沢 1 1 7 番地 6			1 行政からの賃借等	4 その他	平成23年1月1日	15	4,227		
		ア建設費	平成18年3月15日	30,000,000	67,000,000	14,900,000	111,900,000		449,550			
001	なかま	06000001	日中一時支援（日帰りショート）			なかま（日中一時支援）						
		群馬県 前橋市	富士見町小沢 1 1 7 番地 6			1 行政からの賃借等	4 その他	平成27年4月1日	0	388		
		ア建設費						0				
002	つゆ草クラブ	02090103	障害児通所支援事業（放課後デイサービス）			つゆ草クラブ						
		群馬県 前橋市	富士見町小沢 1 1 7 番地 8			3 自己所有	3 自己所有	平成24年4月1日	10	2,287		
		ア建設費						0				
002	つゆ草クラブ	06330101	(公益) 独自定義の公益事業			つゆ草はーと						
		群馬県 前橋市	富士見町小沢 1 1 7 番地 8			1 行政からの賃借等	3 自己所有	平成24年4月1日	0	281		
		ア建設費						0				
002	つゆ草クラブ	06000001	日中一時支援（日帰りショート）			つゆ草クラブ（日中一時支援）						
		群馬県 前橋市	富士見町小沢 1 1 7 番地 8			3 自己所有	3 自己所有	平成28年7月1日	0	197		
		ア建設費						0				
003	第 2 つゆ草 クラブ	02090103	障害児通所支援事業（放課後デイサービス）			第 2 つゆ草クラブ						
		群馬県 前橋市	富士見町田島 7 0 4 番地			3 自己所有	3 自己所有	平成24年4月1日	10	2,370		
		ア建設費						0	124,960			
003	第 2 つゆ草 クラブ	06330101	(公益) 独自定義の公益事業			第 2 つゆ草はーと						
		群馬県 前橋市	富士見町田島 7 0 4 番地			3 自己所有	3 自己所有	平成24年4月1日	0	208		
		ア建設費						0				
003	第 2 つゆ草 クラブ	06000001	日中一時支援（日帰りショート）			第 2 つゆ草クラブ（日中一時支援）						
		群馬県 前橋市	富士見町田島 7 0 4 番地			3 自己所有	3 自己所有	平成28年7月1日	0	239		
		ア建設費						0				
004	ヘルパース テーションつ ゆくさ	02130403	移動支援事業			ヘルパーステーションつゆくさ（移動支援）						
		群馬県 前橋市	富士見町小沢 1 1 7 番地 7			1 行政からの賃借等	3 自己所有	平成18年4月1日	0	1,355		
		ア建設費						0				
004	ヘルパース テーションつ ゆくさ	02130104	障害福祉サービス事業（行動援護）			ヘルパーステーションつゆくさ（行動援護）						
		群馬県 前橋市	富士見町小沢 1 1 7 番地 7			1 行政からの賃借等	3 自己所有	平成18年10月1日	0	0		
		ア建設費						0				
004	ヘルパース テーションつ ゆくさ	02130101	障害福祉サービス事業（居宅介護）			ヘルパーステーションつゆくさ（居宅介護）						
		群馬県 前橋市	富士見町小沢 1 1 7 番地 7			1 行政からの賃借等	3 自己所有	平成18年4月1日	0	1,598		
		ア建設費						0				
005	ふれんどハウ ス	02130114	障害福祉サービス事業（共同生活援助）			ふれんどハウス						
		群馬県 前橋市	富士見町田島 7 0 4 番地			3 自己所有	3 自己所有	平成25年4月1日	5	1,362		
		ア建設費	平成27年3月15日	8,205,000	17,520,000		25,725,000		127,610			
006	あかぎ相談 支援事業所	02090201	障害児相談支援事業（障害児支援利用援助）			あかぎ相談支援事業所（障害児相談支援）						
		群馬県 前橋市	富士見町小沢 1 1 7 番地 7			1 行政からの賃借等	3 自己所有	平成25年4月1日	0	137		
		ア建設費						0				
006	あかぎ相談 支援事業所	01070201	生活に関する相談に応じる事業			あかぎ相談支援事業所（基本相談支援）						
		群馬県 前橋市	富士見町小沢 1 1 7 番地 7			1 行政からの賃借等	3 自己所有	平成25年4月1日	0	641		
		ア建設費						0				
006	あかぎ相談 支援事業所	02130303	計画相談支援			あかぎ相談支援事業所（特定相談支援）						
		群馬県 前橋市	富士見町小沢 1 1 7 番地 7			1 行政からの賃借等	3 自己所有	平成25年4月1日	0	344		
		ア建設費	平成17年3月15日	5,000,000	15,000,000		20,000,000					
007	すずしろ	02130106	障害福祉サービス事業（生活介護）			すずしろ						
		群馬県 前橋市	富士見町時沢 1 1 5 4 番地 1			3 自己所有	3 自己所有	平成27年4月1日	20	4,294		
		ア建設費	平成27年3月15日	30,000,000		42,000,000	72,000,000		327,920			
007	すずしろ	06000001	日中一時支援（日帰りショート）			すずしろ（日中一時支援）						
		群馬県 前橋市	富士見町時沢 1 1 5 4 番地 1			3 自己所有	3 自己所有	平成27年4月13日	0	856		
		ア建設費						0				

## 1 1. 前会計年度における事業等の概要 - (2)公益事業

①-1拠点 区分コード 分類	①-2拠点 区分名称	①-3事業類型コード 分類	①-4実施事業名称	②事業所の名称							
		③事業所の所在地			④事業所の 土地の保有 状況	⑤事業所の 建物の保有 状況	⑥事業所単位での事業開 始年月日	⑦事業所単 位での定員	⑧年間(4月～3 月) 利用者延べ総 数 (人/年)		
		⑨社会福祉施設等の建設等の状況（当該拠点区分における主たる事業（前年度の年間収益が最も多い事業）に計上）									
		ア 建設費	(ア) 建設年月日	(イ) 自己資金額 (円)	(ウ) 補助金額 (円)	(エ) 借入金額 (円)	(オ) 建設費合計額 (円)	ウ 延べ床面積			
		イ 大規模修繕	(ア) - 1 修繕年月日 (1 回目)	(ア) - 2 修繕年月日 (2 回目)	(ア) - 3 修繕年月日 (3 回目)	(ア) - 4 修繕年月日 (4 回目)	(ア) - 5 修繕年月日 (5 回目)	(イ) 修繕費合計額 (円)			
008	サービス テーション つゆくさ	04330201	日中一時支援（サービスステーション）			サービスステーションつゆくさ					
		群馬県	前橋市	富士見町小沢 1 1 7 番地 7			1 行政からの賃借等	3 自己所有	平成18年4月1日	6	1,236
		ア建設費	平成17年3月15日	5,000,000	3/4	15,000,000		20,000,000			163,960

	イ大規模修繕						
--	--------	--	--	--	--	--	--

1 1. 前会計年度における事業等の概要 - (3)収益事業

①-1拠点 区分コード 分類	①-2拠点 区分名称	①-3事業類型コード 分類	①-4実施事業名称			②事業所の名称				
		③事業所の所在地	④事業所の 土地の保有 状況	⑤事業所の 建物の保有 状況	⑥事業所単位での事業開 始年月日	⑦事業所単 位での定員	⑧年間(4月～3 月)利用者延べ総 数(人/年)			
			⑨社会福祉施設等の建設等の状況(当該拠点区分における主たる事業(前年度の年間収益が最も多い事業)に計上)							
			ア 建設費	(ア) 建設年月日	(イ) 自己資金額(円)	(ウ) 補助金額(円)	(エ) 借入金額(円)	(オ) 建設費合計額(円)	ウ 延べ床面積	
		イ 大規模修繕	(ア) - 1 修繕年月日 (1 回目)	(ア) - 2 修繕年月日 (2 回目)	(ア) - 3 修繕年月日 (3 回目)	(ア) - 4 修繕年月日 (4 回目)	(ア) - 5 修繕年月日 (5 回目)	(イ) 修繕費合計額(円)		

1 1. 前会計年度における事業等の概要 - (4)備考

11-2. うち地域における公益的な取組(地域公益事業含む)(再掲)

①取組類型コード分類	②取組の名称	③取組の実施場所(区域)
	④取組内容	

1 2. 社会福祉充実残額及び社会福祉充実計画の策定の状況 (社会福祉充実残額算定シートを作成するまで編集することはできません)

(1) 社会福祉充実残額等の総額(円)		0
(2) 社会福祉充実計画における計画額(計画期間中の総額)		
①社会福祉事業又は公益事業(社会福祉事業に類する小規模事業)(円)		0
②地域公益事業(円)		0
③公益事業(円)		0
④合計額(①+②+③)(円)		0
(3) 社会福祉充実残額の前年度の投資実績額		
①社会福祉事業又は公益事業(社会福祉事業に類する小規模事業)(円)		0
②地域公益事業(円)		0
③公益事業(円)		0
④合計額(①+②+③)(円)		0
(4) 社会福祉充実計画の実施期間		～

1 3. 透明性の確保に向けた取組状況

(1)積極的な情報公表への取組		
①任意事項の公表の有無		
⑦事業報告	1 有	
⑧財産目録	1 有	
⑨事業計画書	1 有	
⑩第三者評価結果	3 該当なし	
⑪苦情処理結果	2 無	
⑫監事監査結果	2 無	
⑬附属明細書	2 無	
(2)前会計年度の報酬・補助金等の公費の状況		
①事業運営に係る公費(円)	170,699,556	
②施設・設備に係る公費(円)	2,150,000	
③国庫補助金等特別積立金取崩累計額(円)	-5,894,126	
(3)福祉サービスの第三者評価の受審施設・事業所について		
	施設名	直近の受審年度

1 4. ガバナンスの強化・財務規律の確立に向けた取組状況

(1)会計監査人非設置法人における会計に関する専門家の活用状況	
①実施者の区分	04 税理士法人
②実施者の氏名(法人の場合は法人名)	茂木真和税理士事務所
③業務内容	イ 財務会計に関する事務処理体制の向上に対する支援
④費用【年額】(円)	588,800
(2)法人所轄庁からの報告徴収・検査への対応状況	
①所轄庁から求められた改善事項	
②実施した改善内容	

1 5. その他

退職手当制度の加入状況等(複数回答可)	
①社会福祉施設職員等退職手当共済制度((独)福祉医療機構)に加入	1 有
②中小企業退職金共済制度((独)勤労者退職金共済機構)に加入	2 無
③特定退職金共済制度(商工会議所)に加入	2 無
④都道府県社会福祉協議会や都道府県民間社会福祉事業職員共済会等が行う民間の社会福祉事業・施設の職員を対象とした退職手当制度に加入	2 無
⑤その他の退職手当制度に加入(具体的に: ●●●)	
⑥法人独自で退職手当制度を整備	2 無
⑦退職手当制度には加入せず、退職給付引当金の積立も行っていない	2 無

平成29年度 生活介護事業活動報告

		実施報告
4月	8日 20日	花見外出 訪問看護ステーションおだやか
5月	11日 22日～ 26日 31日	音楽療法 群大附属特別支援学校実習生受け入れ(26日まで エコ班男性) 訪問看護ステーションおだやか 31日生活介護事業社会体験(サントリー工場見学、イタリア亭外食体験)
6月	2日 5日～ 8日 15日 22日 22日 23日	エコ班プール体験 しろがね特別支援学校実習生受け入れ(エコ班男性) 音楽療法 歯科検診 訪問看護ステーションおだやか スマイル班プール体験 エコ班社会体験(電車乗車体験、外食体験)
7月	13日 15日 20日 25日	音楽療法 二葉特別支援学校PTA夏祭り参加 訪問看護ステーションおだやか エコ班プール体験
8月	5日 16日 24日 24日 31日	レオナルド・ダヴィンチ牧場納涼祭参加 エコ班プール体験 訪問看護ステーションおだやか 避難訓練 エコ班プール体験
9月	5,6日 7日 7日 15日 21日	しろがね特別支援学校実習生受け入れ(エコ班女性) ナイスハートフェア参加 音楽療法 なかま旅行(ココファームワイナリー、東部ワールドスクエア) 訪問看護ステーションおだやか
10月	5日 14日 19日 28日	音楽療法 ふよう祭り参加 訪問看護ステーションおだやか あかぎの響感謝祭
11月	3日 9日 15日 16日 18日	産業祭参加 音楽療法 ふれあい販売会参加(エコ班) 訪問看護ステーションおだやか はるな祭参加
12月	2日 7日 16日 21日	クリスマスリサイタル参加 音楽療法 クリスマスコンサート参加 訪問看護ステーションおだやか
1月	4日 5日 10日 11日 18日	新年会 初詣 ゆうあいフェスタ参加 音楽療法 訪問看護ステーションおだやか
2月	1日 13日 15日 15日 17日 22日 28日	音楽療法 エコ班社会体験(バス乗車体験、外食体験) エコ班社会体験(バス乗車体験、外食体験) 訪問看護ステーションおだやか あすなろ祭見学 スマイル班社会体験(いちご狩り) 避難訓練
3月	1日 14日 22日 29日	音楽療法 エコ班社会体験(カラオケ体験、バーミヤン外食) エコ班社会体験(カラオケ体験、バーミヤン外食) 訪問看護ステーションおだやか

平成29年度 事業報告

就労継続支援B型事業

	4月	5月	6月	7月	8月	9月	10月	11月	12月	1月	2月	3月	合計
開所日数	22日	23日	22日	23日	23日	22日	23日	22日	23日	23日	20日	23日	269日
登録人数(人)	25人	24人	25人	25人	25人	25人	25人	25人	25人	25人	25人	27人	301人

単位＝人(延べ人数)

	4月	5月	6月	7月	8月	9月	10月	11月	12月	1月	2月	3月	合計
前橋市	428	432	450	463	451	441	467	450	438	423	372	478	5,293
渋川市	41	41	44	42	43	42	42	42	44	43	37	44	505
伊勢崎市	7	9	12	7	6	7	9	7	8	6	4	11	93
吉岡町									20	19	18	22	79
総 計	476	482	506	512	500	490	518	499	510	491	431	555	5,970
通所率(%)	86.5	87.3	92.0	89.0	86.9	89.0	90.0	90.7	88.6	85.3	86.2	89.3	88.4

- ・4月途中で1名の利用者が退所され、6月に1名と3月に2名の利用者が通所を開始されました。
- ・1～2月にかけて雪や風邪など感染症で欠席者が多く通所率に影響が出ました。

平成29年度工賃月額表

単位＝円

	4月	5月	6月	7月	8月	9月	10月	11月	冬期賞与	12月	1月	2月	3月	合計
合計金額	317,890	329,910	281,890	313,950	290,910	239,810	276,970	357,870	222,000	308,880	241,960	261,820	409,840	3,853,700
平均工賃	13,245	13,746	11,275	13,081	11,636	9,992	11,540	14,911	9,250	12,870	10,081	10,909	15,763	12,420

- ・平成28年度平均工賃は12,331円、平成29年度平均工賃は12,420円でした。
- ・就労継続支援B型事業の総売上げは約930万円(ベーカリー約813万円・ファーム約116万円)でした。事業計画に掲げた目標金額に届きませんでしたが、平成30年度は経費の削減と新しい作業種の開拓を進めて工賃向上に努めていきます。

# 平成29年度 生活介護事業 利用実績

単位:人(延べ人数)

	4月	5月	6月	7月	8月	9月	10月	11月	12月	1月	2月	3月	合計
開所日数	22	23	22	23	23	22	23	22	23	23	20	23	269
利用者数	18	17	17	18	18	18	19	19	19	19	19	23	224
(通所日数)													
前橋市	199	198	190	211	219	207	231	234	223	216	218	303	2,649
渋川市	105	111	108	112	112	110	113	106	110	110	93	111	1,301
吉岡町	22	23	22	23	23	22	23	22	23	22	19	23	267
伊勢崎市	21	23	22	23	23	22	23	22	23	23	19	23	267
嬬恋村	20	22	21	20	22	20	20	16	0	0	0	0	161
合計	367	377	363	389	399	381	410	400	379	371	349	460	4,645
通所率A	93%	96%	97%	94%	96%	96%	94%	96%	87%	85%	92%	87%	93%

※通所率A:実利用者数に対して／通所率A(合計):平均利用者数を基準

## 備考欄

- ・H29.4月に女性利用者1名が退所となりました。
- ・H29.7月より新規女性利用者1名、利用開始しました。
- ・H29.10月より新規女性利用者1名、利用開始しました。
- ・H30.1月に男性利用者1名が退所となりました。
- ・H30.1月より新規男性利用者1名、利用開始しました。
- ・H30.3月より新規女性利用者1名、男性利用者3名が利用開始しました。
- ・H29年度は特別支援学校高等部 3年生7名、2年生4名、1年生1名(計12名)の実習生を受け入れました。

# 平成29年度 配分金月額表

単位:円

	4月	5月	6月	7月	8月	9月	10月	11月	12月	年末賞与	1月	2月	3月	合計
対象者数	12	12	12	12	12	12	12	12	12	12	12	12	16	160
合計金額	14,700	16,000	18,000	20,000	18,200	18,150	25,050	17,800	16,050	20,000	20,550	35,800	14,600	254,900
(前年度比)	4,200	-1,750	-300	4,150	1,450	1,450	3,750	3,100	-8,850	-5,000	4,550	12,550	-14,950	4,350
平均金額	1,225	1,333	1,500	1,667	1,517	1,513	2,088	1,483	1,338	1,667	1,713	2,983	913	1,722

※年末賞与の前年度比は、昨年度の年度末賞与との比較

※平均金額の合計欄は年間平均額

## 備考欄

- ・H29年度も安定して(有)モロタナーセリー様や(株)マックス様から請負作業の受注を頂きました。
- ・3年目となり各班利用者さんの生産能力が高くなり、より生産量を増やせたことで配分金の向上につながりました。
- ・H29年度も、年末に賞与を支給しております。
- ・H30年度は新しく4名の方が入所し、16名が作業班となったことで、平均配分金の減少が見込まれるため、内部請負の増収や生産能力の向上が課題点です。



# 平成29年度 すずしろ作業実績(る一つ班)

(単位:円)

月	内部請負作業	外部請負作業		その他の作業		合計
	法人内 請負作業	マックス様 針詰作業	モロタナーセリー様 請負作業	感謝祭売上	空き缶作業	
4月	0	8,300	10,573	0	864	19,737
5月	1,500	8,200	10,038	0	0	19,738
6月	1,500	8,900	12,468	0	1,728	24,596
7月	8,500	6,100	10,901	0	0	25,501
8月	1,000	7,600	24,253	0	2,592	35,445
9月	4,500	9,500	18,166	0	0	32,166
10月	1,500	9,100	14,109	61,150	0	85,859
11月	4,500	5,034	11,770	0	2,754	24,058
12月	2,000	6,100	8,076	0	2,754	18,930
1月	20,000	9,100	7,248	0	2,754	39,102
2月	15,000	9,100	6,988	0	0	31,088
3月	0	12,100	8,504	0	0	20,604
合計	60,000	99,134	143,094	61,150	13,446	376,824
(前年度比)	37,500	-1,666	1,530	40,800	-2,236	75,928

## 備考

### ○(株)マックス様のホチキス針詰め

- ・No.10(小さい針)を安定して納品しています。(平均週1箱)
- ・平成30年3月から新規利用者さんが4名増え、生産数が伸びており、週に平均で2箱納品しています。
- ・平成29年度も納品作業をなかまに継続して委託し、経費はなかまのエコ班と按分して月4,800円を支払いました。

### ○(有)モロタナーセリー様の請負作業

- ・サボテンの用土詰め作業、カラーサンド詰め作業を中心に請負いました。また、バーコード等ラベルのシール貼りやミニワールド(動物のミニチュア)詰め作業などを行い、納品しています。また、不定期でモロタナーセリー様のビニールハウスに行き、作業をさせていただくこともできました。
- ・感謝祭では多肉植物の販売をしました。
- ・年間通して作業を請け負うことができ、作業量も多いため、用土班として独立して作業を行いました。

### ○内部請負作業

- ・除草作業や花壇の水あげ、公用車の洗車、自治会資料の印刷を行いました。また、年末には建物衛生管理として、全館のエアコン掃除、換気扇掃除をる一つ班で請負実施しました。
- ・昨年度に植えた玉ねぎを、7月に収穫、販売しました。

### ○その他の作業

- ・感謝祭では、マックス班でビーズ製品(のれんやオーナメント、ブレスレット等)を制作、販売し、メンバーさんの努力の成果があり、多くの売り上げにつながりました。
- ・アルミ缶は今年度も引き続き、ご家族のご協力を得て定期的に作業を行っております。

### <ハード面の環境整備>

- ・る一つ班作業室に活動室と作業室に分けるパーテーションを設置
- ・建物北側男子トイレに立ち便器を増設



# 平成29年度 日中一時支援事業 利用実績

単位:人(延べ人数)

	4月	5月	6月	7月	8月	9月	10月	11月	12月	1月	2月	3月	合計
前橋市	37	51	47	44	52	41	47	47	37	51	39	41	534
渋川市	5	6	5	4	6	5	4	4	4	5	4	6	58
伊勢崎市	22	22	22	22	23	21	22	22	23	22	20	23	264
合計	64	79	74	70	81	67	73	73	64	78	63	70	856
(前年度比)	37	43	32	23	43	25	26	34	20	31	19	0	333
(事業収入)													
	4月	5月	6月	7月	8月	9月	10月	11月	12月	1月	2月	3月	合計
前橋市	71,429	101,095	93,503	87,492	114,132	82,301	102,993	91,198	74,377	140,642	79,470	79,590	1,118,222
渋川市	7,100	6,383	7,100	5,680	8,520	7,100	5,680	5,680	5,680	7,100	5,680	8,520	80,223
伊勢崎市	50,600	52,900	50,600	50,600	52,900	48,300	50,600	50,600	52,900	50,600	46,000	52,900	609,500
合計	129,129	160,378	151,203	143,772	175,552	137,701	159,273	147,478	132,957	198,342	131,150	141,010	1,807,945
(前年度比)	83,934	96,568	79,393	62,252	108,377	54,451	63,584	60,813	39,057	100,817	41,375	1,580	792,201

## 備考欄

- ・定期利用されている方が多く、家族支援につながっていると感じます。
- ・グループホームを利用されている方が毎日利用されており、障害が重い方でも地域で生活出来るよう、グループホームと密に連携し、安定した支援を図ることにつながっていると感じます。
- ・H29年度より、毎日利用される方や定期的に利用される方も増えたことで、日数の増加に繋がっています。

# 平成29年度 すずしろ事業報告

月	実施報告	研修等
4月	花見(大胡ぐりーんふらわー牧場)	法人研修(勝野恵 氏) PT 研修
5月	ナイスハート・ふれあいスポーツ広場・前橋大会参加 実習生受入(渋川特別支援学校 3年生1名)	PT 研修
6月	歯科健診 社会体験【大塚製薬 高崎工場見学・外食体験(ステーキのどん荒牧店)】 実習生受入(二葉高等特別支援学校 3年生1名) (しろがね特別支援学校 2年生2名)	相談支援従業者初任者研修 作業支援部会 日中活動支援部会 PT 研修
7月	二葉高等特別支援学校・PTA 夏祭り参加	法人研修(綿祐二 氏) PT 研修
8月	レオナルド・ダ・ヴィンチ牧場・夏祭り参加 外出体験(けやきウォーク前橋)	夏期特別研修 (発表者:渡邊麻衣子 『意思決定支援について』) 強度行動障害支援者養成研修 PT 研修
9月	外食体験【あらまき食堂(群馬大学荒牧キャンパス)】 旅行(日光江戸村) 福祉パレード 実習生受入(渋川特別支援学校 2年生1名) (しろがね特別支援学校 2年生1名 3年生2名) (群馬大学教育学部附属特別支援学校 3年生1名) 内科健診 避難訓練・通報訓練(火災想定)	作業支援部会 PT 研修
10月	あかぎの響感謝祭参加 ふようまつり参加(群馬大学附属特別支援学校) 実習生受入(渋川特別支援学校 3年生1名)	サービス管理責任者等研修 日中活動支援部会 PT 研修
11月	実習生受入(若葉高等学校 3年生1名) 富士見産業祭参加 はるな祭参加(渋川特別支援学校) 前橋市実地指導監査	強度行動障害支援者養成研修 PT 研修
12月	習字体験 クリスマスリサイタル(富士見公民館) クリスマスステージ【真丘奈央様(富士見公民館)】	日中活動支援部会全国大会 PT 研修

1月	新年会・成人の祝い(トラットリア・チニヨ) 初詣(前橋東照宮) 外出体験(スマーク伊勢崎・けやきウォーク前橋) 実習生受入(群馬大学教育学部附属特別支援学校 1年生1名) 第48回ゆうあいフェスティバル(パネル出展)	日中活動支援部会 法人研修(山崎孝 氏) PT 研修
2月	社会体験【高崎電車外出・外食体験(デンバープレミアム/高崎オーパ)】 内科健診 避難訓練・通報訓練・消火訓練【火災想定(消防局来所)】	PT 研修
3月	外食体験【あらまき食堂(群馬大学荒牧キャンパス)】 入所式	PT 研修

#### 備考欄

- ・ 今年度も定期的に社会体験などを企画し、楽しんでいただくことや社会性の向上につなげることが出来ました。9月の日光江戸村旅行では、班別行動を行い、自分たちで考える楽しさやニーズに合った機会を提供することができました。色々な社会体験を重ねるごとにマナーを意識し、その場に合った行動が出来るようになってきていると感じます。
- ・ 平成29年度は特別支援学校高等部の3年生～1年生の生徒さんを12名受け入れました。
- ・ 今年度も理学療法士の実地研修(リハビリ支援)を毎月1回実施し、支援の充実と職員のスキルアップにつなげています。
- ・ 感謝祭ではボランティアの方にもご協力を頂き、昨年同様販売ブースを設置しました。(多肉植物・ビーズ製品等)今年度も日頃の作業が一つの形となり、お客様に販売が出来たことが、利用者さんの達成感や今後のやりがいにつながったと思います。ビーズ製品は来年度の感謝祭に向けて新たな製品を制作しております。**また、今年度のステージ発表は、「富士見だんべえ会」の方々にご協力いただきました。特設ステージにて、「だんべえ踊り」を沢山のご来場者様の前で踊り、日々の練習の成果を発揮することが出来ました。**
- ・ 1月にはご家族を交え、新年会を実施しました。本年度は成人になられた方が3名おり、成人の祝いを一緒に行いました。家族交流や意見交換する機会の継続として、本年度も新年会の参加のお声掛けをいたしました。
- ・ 平成30年度は地域に開かれた施設として何が求められているか、どんな役割を持つことができるか改めて考え、地域交流する方法を検討していきたいと思います。

# 平成29年度 放課後等デイサービス事業報告

つゆ草クラブ

月	4月	5月	6月	7月	8月	9月	10月	11月	12月	1月	2月	3月	合計
日数	20	20	23	20	20	20	22	21	21	19	20	21	247
人数	205	198	230	201	191	185	192	188	177	168	170	182	2,287
利用 /1日	10.3	9.9	10.0	10.1	9.6	9.3	8.7	9.0	8.4	8.8	8.5	8.7	9.3
延べ日数	247日				延べ人数				2,287人				

## 主な事業報告

4月	1 日	平成29年度放課後等デイサービス事業開始
	3 日	合同職員会議 春休み開所(～4月6日)
	12 日	職員研修 感覚について 勝野恵様
5月	23 日	放課後対策連絡会 2017年度総会 (福祉会館):酒井
6月	10 日	行事開所 玉原高原ハイキング・なめこセンターにて昼食
	20 日	放課後対策連絡会 第1回定例会 (福祉会館):酒井
7月	8 日	職員研修 合理的配慮について 綿祐二様
	11 日	放課後対策連絡会 第1回中毛ブロック会(Kid's Club):酒井
	20 日	夏休み開所(～8月26日) 午後は敷島プールなどを利用
	28 日	外出体験 倉渕せせらぎ公園・公園にて昼食
8月	4 日	工場見学 高崎ハム
	10、16 日	『ステーキのどん』にて食事会 『生涯学習センター』にてプラネタリウム
	24 日	買い物体験 けやきウォークにておやつ購入
9月	12 日	放課後対策連絡会 第2回定例会 (福祉会館):酒井
10月	15 日	行事開所 ふれあい・ゆうあい交流フェスタ
	17 日	放課後対策連絡会 第2回中毛ブロック会(つゆ草クラブ):酒井、小林、涌澤
	20 日	合同職員会議
	28 日	あかぎの響感謝祭
11月	3 日	行事開所 ぐんまマラソンに参加
	7 日	群馬県知的障害者福祉協会 第46回研究発表会:石関、富澤、小林 (群馬県知的障害者福祉協会)
	14 日	放課後対策連絡会 指導員研修会(福祉会館):酒井、富澤、熊谷 『障害者・児についての理解』～「見立て」について～ 星野亜希子様
12月	2 日	行事開所 クリスマスリサイタル
	25 日	冬休み開所(～1月5日 12月29日～1月3日休業)
	27、28 日	『エメラルドボウル』にてボウリング体験 外食体験
1月	4 日	合同職員会議
	13 日	職員研修 人を支える視点からの虐待防止 山崎孝様
	25 日	職員研修 感染予防について 前橋市保健所 保健予防課様
2月	15 日	車両納車(ハイエース)
	24 日	行事開所 群馬自然史博物館
	28 日	避難訓練
3月	26 日	春休み開所(～4月6日)

- ・ 歳末助け合い募金を頂いて、例年と同じくボウリング体験が出来ました。
- ・ 第2つゆ草クラブと連携をして、学校等への送迎をスムーズに行う事が出来ました。
- ・ 社会体験としての行事開所を4回行うことが出来ました。
- ・ 夏休みでは調理実習や工場見学等の新しい体験が出来ました。

# 平成29年度つゆ草はーとクラブ事業報告

つゆ草クラブ

月	4月	5月	6月	7月	8月	9月	10月	11月	12月	1月	2月	3月	合計
日数	20	20	23	20	20	20	22	21	21	19	20	21	247
4日目サービス利用額	0	3,400	1,600	0	0	0	3,400	3,400	0	0	0	0	11,800
時間外延長保育金額	23,800	9,400	5,200	22,000	27,800	6,600	17,400	8,000	14,600	11,800	11,200	12,000	169,800
9時～10時・16時～17時 利用金額(休業日)	400	0	0	800	400	0	400	0	800	0	0	800	3,600
送迎サービス利用金額	4,000	3,200	2,600	2,400	1,200	0	1,200	1,800	800	800	0	2,400	20,400
総合計	28,200	16,000	9,400	25,200	29,400	6,600	22,400	13,200	16,200	12,600	11,200	15,200	205,600

(円)

## 主な事業内容

- 放課後等デイサービス事業の契約以外の利用
  - 長期休み期間の延長利用(9時～10時 16時～17時)
  - 時間外利用
  - 学校から事業所までの送迎サービス
- ・送迎サービスは日中一時支援事業(日帰りショートステイ)利用の利用者の送迎に適応となる為、増加しています。
- ・7月,8月,12月、4月は学校の長期休みの為、利用が増えています。

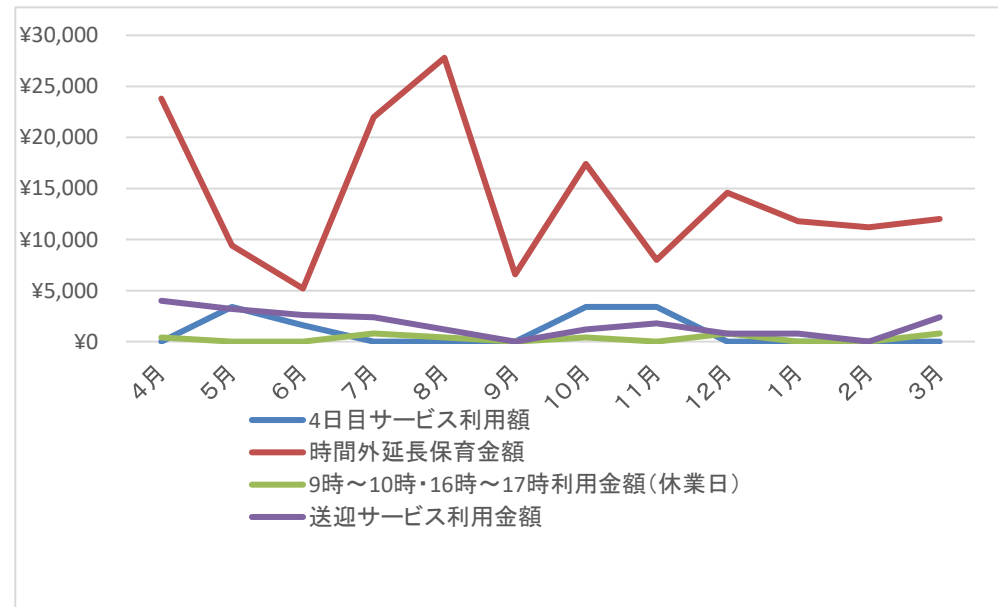

# 平成29年度日中一時支援事業(日帰りショートステイ)事業報告

つゆ草クラブ

月	4月	5月	6月	7月	8月	9月	10月	11月	12月	1月	2月	3月	合計
開所日数(日)	20	20	23	20	20	20	22	21	21	19	20	21	184
利用人数(人)	7	2	1	8	11	0	5	0	10	8	0	8	50
利用総金額(円)	38,933	3,376	1,483	56,559	106,917	0	15,774	0	45,553	14,949	0	46,378	286,130

## 主な事業内容

- 長期休み期間の延長利用時間(9時～10時 16時～17時)
- 平日の学校早帰り時(13:30以前)の利用

- ・前年度に事業開始し、つゆ草クラブ21名中、18名が契約しました。
- ・主に、長期休み時の延長での利用が多い為、7月、8月  
12月、1月、3月に利用が集中している。
- ・2月、3月では学校の早帰り時の対応も多くなっている。

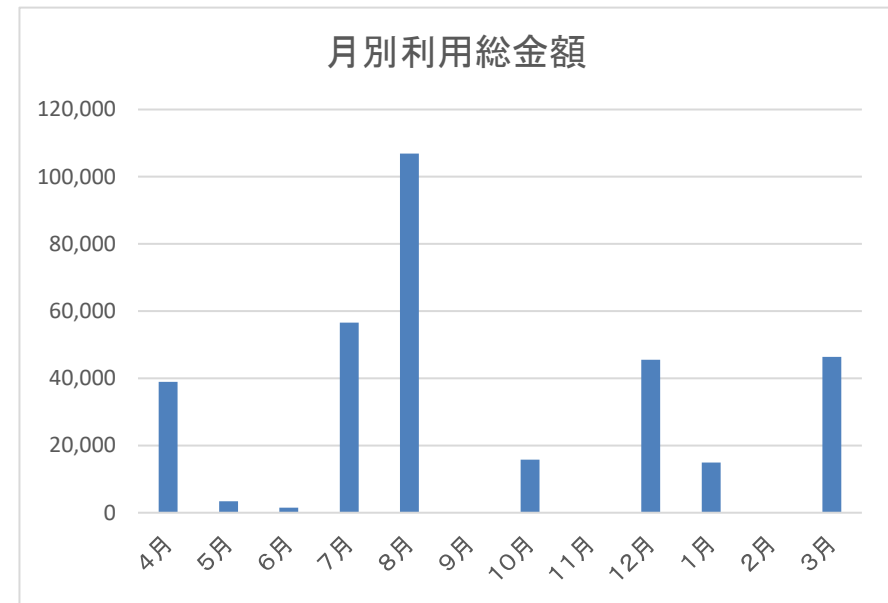

## 平成29年度利用料実績

居宅介護										ヘルパーステーションつゆくさ (単位:円)			
	4月	5月	6月	7月	8月	9月	10月	11月	12月	1月	2月	3月	計
	1,145,113	1,192,573	1,158,286	1,150,834	1,174,911	1,070,616	1,147,913	1,095,863	1,097,777	1,067,715	1,003,336	1,062,258	13,367,195
前年対比	11,482	110,218	△35,967	△10,955	24,280	△47,104	31,313	△5,375	△2,729	△27,037	△35,305	△139,538	△126,717
行動援護										(単位:円)			
	4月	5月	6月	7月	8月	9月	10月	11月	12月	1月	2月	3月	計
	0	0	0	0	0	0	0	0	0	0	0	0	0
前年対比	0	0	0	0	0	0	0	0	0	0	0	0	0
移動支援													
	4月	5月	6月	7月	8月	9月	10月	11月	12月	1月	2月	3月	計
前橋市	825,240	660,460	845,860	688,780	674,340	789,250	646,220	682,160	818,480	613,200	887,790	635,350	8,767,130
渋川市	28,790	19,040	21,290	11,250	9,000	21,290	9,750	22,040	21,290	9,000	9,750	20,540	203,030
中之条町	13,920	20,880	20,880	20,880	20,880	20,880	20,880	20,880	20,880	13,920	27,840	20,880	243,600
吉岡町	0	9,900	0	11,540	0	11,540	0	11,540	11,540	11,540	0	11,540	79,140
合計	867,950	710,280	888,030	727,890	704,220	842,960	685,390	736,620	645,920	647,660	925,380	688,310	9,292,900
前年対比	163,030	41,510	11,700	4,560	38,560	39,460	△8,540	△132,860	226,270	73,310	98,860	△20,650	535,210
福祉有償運送等										(単位:円)			
	4月	5月	6月	7月	8月	9月	10月	11月	12月	1月	2月	3月	計
	34,663	31,532	41,635	41,194	40,093	31,059	37,156	41,827	30,372	26,396	48,732	35,772	440,431
前年対比	1,030	△1,267	△755	△4,861	17,108	678	17,025	1,277	△28	356	18,031	3,719	53,580
総計										(単位:円)			
	4月	5月	6月	7月	8月	9月	10月	11月	12月	1月	2月	3月	計
	2,047,726	1,933,118	2,087,951	1,919,918	1,919,224	1,944,635	1,870,459	1,874,310	2,000,339	1,741,771	1,977,448	1,786,340	23,103,239
前年対比	175,542	150,461	△25,022	△15,816	79,948	△6,966	48,338	△136,958	223,513	46,629	81,586	△156,469	464,786

### 【まとめ・考察】

・ヘルパーステーションつゆくさの平成29年度総計額は 23,103,239 円となり、前年度に比べ 464,786円 (2%)の増収となりました。

・居宅介護事業においては、ご本人の状態安定や、ご家族希望による利用時間数の減少に伴い 126,717円 (1%)の減収となりました。その反面、利用時間数が減少したことで、支援員が訪問できる時間帯が少し増加しました。今後は、その時間帯に居宅介護支援を必要とする利用者へ、支援の提供をしていきたいと考えております。

・移動支援事業においてはグループ支援のニーズが高く、年間の開催回数を1回増加し、年5回の開催をしました。その結果 535,210円 (6%)の増収となりました。また、グループ支援では、前年度の課題点として”利用グループの班分け”を挙げていました。今年度は他機関等との連携を密にとり、班分けを考慮することで、以前よりスムーズにサービスを提供する事ができました。新たな課題点は、年5回の開催となったため、法人内の開所日との兼ね合いで利用人数が極端に減少したり、支援員の確保が困難という状況です。大きな課題ではありますが、利用者のニーズにお応えできるよう、より多くの方に利用していただける日程での開催、安全に支援できる支援員の確保に尽力していきます。



# 平成29年度ヘルパーステーションつゆくさ事業報告

## 利用人数（人）

	4月	5月	6月	7月	8月	9月	10月	11月	12月	1月	2月	3月	計
居宅介護(前橋市)	8	8	8	7	7	7	7	8	8	7	7	7	89
移動支援(前橋市)	37	20	40	21	21	37	22	21	39	21	40	21	340
移動支援(渋川市)	3	2	2	2	1	2	1	2	2	1	1	2	21
移動支援(中之条町)	1	1	1	1	1	1	1	1	1	1	1	1	12
移動支援(吉岡町)	0	1	0	1	0	1	0	1	1	1	0	1	7
合計	49	32	51	32	30	48	31	33	51	31	49	32	469
前年対比	17	0	4	0	△1	2	1	△11	20	0	2	△1	33

## 居宅介護利用時間（時間）

	4月	5月	6月	7月	8月	9月	10月	11月	12月	1月	2月	3月	計
居宅介護(前橋市)	225	232.5	225	222	226.5	208	223	213	212	207	195	206	2593
居宅介護(吉岡町)	4	5	8	9	9	8	9	9	8	8	8	8	93
前年対比	△3.5	15	△8.5	△7	2	△12	8	0	△2	△4	△6.5	△26	△45

## 行動援護利用時間（時間）

	4月	5月	6月	7月	8月	9月	10月	11月	12月	1月	2月	3月	計
行動援護(前橋市)	0	0	0	0	0	0	0	0	0	0	0	0	0
前年対比	0	0	0	0	0	0	0	0	0	0	0	0	0

## 移動支援利用時間（時間）

	4月	5月	6月	7月	8月	9月	10月	11月	12月	1月	2月	3月	計
前橋市	354	273	362	274	266	337	259	277	346	251	378	258	3631
渋川市	16.5	10	10	7.5	6	11.5	6.5	12	11.5	6	6.5	11	115
中之条町	9	13.5	13.5	13.5	13.5	13.5	13.5	13.5	13.5	9	18	13.5	157.5
吉岡町	0	4	0	5	0	5	0	5	5	5	0	5	34
合計	379	300	386	300	286	367	279	307	376	271	402	287	3938
前年対比	89	24.5	6.5	△5.5	6.5	19.5	△10	△67.5	107	29	35	△12	223

### 〈平成28年度利用料実績〉

居宅介護	13,493,912 円
行動援護	0 円
移動支援	8,757,690 円
福祉有償運送	386,851 円
キャンセル料	0 円
計	22,638,453 円

### 〈平成29年度利用料実績〉

居宅介護	13,367,195 円
行動援護	0 円
移動支援	9,292,900 円
福祉有償運送等	440,431 円
キャンセル料	0 円
計	23,103,239 円

### 【居宅介護】

・延べ利用数: 1598件

### 【移動支援】

・延べ利用数: 1355件

・グループ支援の定期開催(年5回)

4/29(土) カラオケ・食事/(びっくりドンキー・ステーキのどん) 24名参加

6/17(土) ボウリング・食事(ココス・デニーズ・ステーキ山) 29名参加

9/16(土) カラオケ・食事(まねきねこ) 27名参加

12/23(土) カラオケ・食事(まねきねこ) 23名参加

2/24(土) ボウリング・食事(ココス・デニーズ・ステーキ山) 27名参加

・新規利用者の増加(3名)

### 【実地指導】

11/2(木) 13時～16時に実施。

### 【群馬県知的障害者福祉協会研究発表会】

11/7(火)群馬県社会福祉総合センターにて開催。発表者として参加。

# 平成29年度 サービスステーションつゆくさ 事業報告

## 平成29年度利用人数

											月平均		36.25 人
月	4	5	6	7	8	9	10	11	12	1	2	3	計
契約市町村													
前橋市	32	30	27	30	29	31	28	26	27	25	24	27	336
渋川市	6	7	7	7	6	8	7	8	7	7	7	6	83
伊勢崎市	1	2	1	2	1	1	2	1	1	1	1	1	15
桐生市	0	0	0	0	0	0	0	0	0	0	0	0	0
吉岡町	0	0	0	0	0	0	0	0	0	0	0	0	0
嬬恋村									1	0	0	0	1
計(人)	39	39	35	39	36	40	37	35	36	33	32	34	435

## 平成29年度利用延べ人数

											月平均		103 人
月	4	5	6	7	8	9	10	11	12	1	2	3	計
前橋市	68	69	67	74	73	73	67	60	51	57	55	71	785
渋川市	29	32	46	34	31	38	41	36	39	35	35	36	432
伊勢崎市	1	3	1	2	1	1	2	1	1	1	1	1	16
嬬恋村									3	0	0	0	3
人数	98	104	114	110	105	112	110	97	94	93	91	108	1236

## 平成29年度利用単位(1単位＝30分)

											月平均		673.83 単位
月	4	5	6	7	8	9	10	11	12	1	2	3	計
単位	717	714	775	721	685	720	654	632	680	554	537	697	8,086

## 平成28年度利用料(福祉有償運送料金込み)

											月平均		1,075,649 円
月	4	5	6	7	8	9	10	11	12	1	2	3	計
金額	1,253,854	1,103,353	999,438	1,368,570	1,280,478	946,986	1,043,934	1,057,864	933,968	749,760	1,078,624	1,090,956	12,907,785

## 平成29年度利用料①

											月平均		940,156 円
月	4	5	6	7	8	9	10	11	12	1	2	3	計
金額	998,700	1,000,666	1,097,018	1,011,990	949,050	998,650	911,950	883,250	945,050	769,550	743,800	972,198	11,281,872

## 平成29年度福祉有償運送料金②

											月平均		55,815 円
月	4	5	6	7	8	9	10	11	12	1	2	3	計
金額	62,088	56,304	62,940	63,816	48,336	51,780	52,212	51,156	54,468	52,524	56,136	58,020	669,780
利用料(①+②)合計	1,060,788	1,056,970	1,159,958	1,075,806	997,386	1,050,430	964,162	934,406	999,518	822,074	799,936	1,030,218	11,951,652

- ・平成29年度の収益は昨年度に比べ約95万円の減収でした。新規ご利用の方が11名登録され、その内、8名の利用がありました。
- ・一週間では土曜日に利用する方が多く、また、平日は学校や事業所の終了後に利用する人が多い為、事前に利用時間を聞き、調整する事もありました。
- ・10月に県・市町村の担当にステーションネットとして要望書を提出しました。(サービスステーションつゆくさは前橋市・渋川市担当として、二市町村の福祉課へ要望書を持参・説明しました)
- 3月に県(障害政策課)より要望に対する回答を頂きました。要望を出した中で、「2人体制の介護」についてのみ31年度の予算に計上するという回答を頂きました。

## 平成29年度あかぎ相談支援事業所事業報告書

### 1 平成29年度 サービス利用計画・継続支援計画件数

	サービス等 利用計画		継続支援 計画(モニタ)		上限		合計
	成人	児童	成人	児童	成人	児童	
平成29年							
4月	7	5	21	6	0	0	39
5月	8	8	19	6	0	0	41
6月	11	5	17	8	0	0	41
7月	16	5	15	4	0	0	40
8月	10	4	20	7	0	0	41
9月	12	11	29	6	0	0	58
10月	11	6	11	4	0	0	32
11月	10	5	9	4	0	0	28
12月	8	5	10	2	0	0	25
平成30年							
1月	14	3	15	6	0	0	38
2月	8	5	15	4	0	0	32
3月	30	6	18	10	0	0	64
小計	145	68	199	67	0	0	479
合計	145	68	199	67	0	0	479

### 2 前橋市委託事業

#### (1) 前橋市委託事業内容

##### ①一般相談件数

H29年	4月	5月	6月	7月	8月	9月	10月	11月	12月	H30年	1月	2月	3月	合計
件数	45	41	54	50	61	29	61	80	61		47	59	53	641

##### ②自立支援協議会各種会議への出席

自立支援協議会「全体会議・個別支援会議」	・定例会議では親亡き後を支えるをテーマに、「住まい」の課題と解決策を検討しました。 会議: 全体会議(年1回)、定例会議(隔月で年6回) 全体会議は阿久澤が出席、定例会議は阿久澤か金井が出席しました。
自立支援協議会「広報啓発部会」	協議会活動の広報(みんなのらいふ)と啓発活動(みんなのフェスタ)に取り組みました。 会議: 毎月1回 広報啓発事業の委員として金井が出席しました。
自立支援協議会「こども部会」	早期母子支援の体制づくりについての課題と解決策について検討しました。 会議: 毎月1回 こども部会の委員として岩崎が出席しました。
委託事業所合同会議	各部会からの報告やケースの共有、毎月のテーマに沿った勉強会を行いました。 会議: 毎月1回 基本、職員全員で出席しました。

### 3 1年間の事業を振り返って

・あかぎ相談との契約者数は、200名になっております。委託相談は、641件でした。相談業務も増加しています。

・サービス等利用計画・継続支援計画の件数は、479件でした。法人として事業所を抱えているので毎年依頼が増えています。平成28年度と比較すると契約者は20人増え、サービス等利用計画・継続支援計画の件数は76件と増えました。

・平成29年度は3人の常勤体制で取り組んでいましたが、個別訪問、個別対応や利用者の働く事業所や放課後等デイサービス等の訪問などまだ出来ていない事が多くあります。今後細かい訪問を計画していきたいと思います。また、質の方でも高いものにしていくため研修への参加も重視していきます。尚、相談の件数も多くなっていると同時に相談内容も複雑で困難ケースも増えていますので、基幹相談支援センターを活用していきながら対応したいと思います。

新年度も相談支援専門員のレベルを上げていくと同時に、チームワークを大切にして利用者やその家族に寄り添っていきます。

# 平成29年度 ふれんどハウス事業報告

## 1. 利用者数

	4月	5月	6月	7月	8月	9月	10月	11月	12月	1月	2月	3月
	5	5	5	5	5	5	5	5	5	5	5	5

## 2. 利用日数

	4月	5月	6月	7月	8月	9月	10月	11月	12月	1月	2月	3月	計
利用日数(延べ数)	116	115	118	116	107	113	114	107	101	107	104	117	1,335
利用率 (日数÷各月日数)	77.3%	74.2%	78.7%	74.8%	69.0%	75.3%	73.5%	71.3%	65.2%	69.0%	74.3%	75.5%	
夜間体制支援者数	3.6名												

### <H28年度実施行事>

日程	行事	内容
4月	11日(月)	お花見外出 赤城千本桜へ車で外出をして桜を見学する。
	4日(月)	誕生日祝 ホームにて利用者の誕生日祝を実施する。
5月	8日(月)	温泉外出支援 ユートピア赤城敷島温泉へ外出をして入浴と外食をする。
	22日(月)	誕生日祝 ホームにて利用者の誕生日祝を実施する。
6月	19日(月)	ボウリング外出支援 エメラルドボウルへ外出して2ゲームのボウリングを行う。
7月	25日(月)	カラオケ外出支援 カラオケまねきねこへ外出して2時間のカラオケをする。
	3日(月)	誕生日祝 ホームにて利用者の誕生日祝を実施する。
8月	21日(月)	BBQパーティー ふれんどハウス園庭にて、焼き肉パーティーを行う。
9月	25日(月)	カラオケ外出支援 カラオケまねきねこへ外出して2時間のカラオケをする。
	11日(月)	誕生日祝 ホームにて利用者の誕生日祝を実施する。
10月	16日(月)	第一回防災訓練 ホームでの出火を想定して第二つゆ草と合同で防災訓練を行う。
	23日(月)	温泉外出支援 七福の湯へ外出をして入浴と外食をする。
	25日(月)	誕生日祝 ホームにて利用者の誕生日祝を実施する。
11月	9日(木)	実地指導 前橋市福祉部指導監査室による実地指導の実施を行う。
	20日(月)	温泉外出支援 富士見温泉にて外出をして外食をする。
12月	12日(月)	イルミネーション見学とディナー会 ぐんまフラワーパークにてイルミネーションを見学する。 近くのレストランにてディナーをする。
1月	15日(月)	初詣と温泉外出支援 前橋東照宮にて初詣後、利久で入浴と外食をする。
2月	2日(木)	節分行事 ホームで豆まきを行い恵方巻きを食べ、文化に触れる。
	19日(月)	温泉外出支援 富士見温泉へ外出をして入浴と外食をする。
3月	19日(月)	第二回防災訓練 第二つゆ草での出火を想定して合同での防災訓練を行う。
	26日(月)	温泉外出支援 吉岡温泉へ外出をして入浴と外食をする。

### 【まとめ・考察】

- ・利用率においては、土日祝日に連泊する利用があり昨年に比べて利用率が高くなりました。
- ・11月に指導監査で口頭指摘を受けて防犯マニュアルを常備することになりました。
- ・土日の日中の受入れ体制については、ヘルパーステーションとサービスステーションと連携を行いサービス提供を行いました。今後も、利用者の個々のニーズに対応できるように、今後は前泊利用に対応できるようにする為、夜間支援を含めての勤務体制を整えていく必要があります。
- ・29年度の夜間体制支援者数が3.6人となり、夜間支援体制加算の報酬単価が増加しました。